

GRAVIA ESQUALITY INDUSTRIA METALURGICA LTDA

Relatório Mensal de Atividades

Julho de 2023

Processo nº: 5359527-06.2022.8.09.0006

4ª Vara Cível – Anápolis/GO

Juíza – Dra. Alessandra Cristina Oliveira Louza Rassi



Sumário

- Glossário
- Considerações iniciais
- Cronograma Processual
- Informações contábeis e financeiras
- Honorários da administração judicial
- Endereço eletrônico
- Atividades Administrador Judicial
- Encerramento

Glossário

- RJ - Recuperação Judicial
- AJ - Administrador Judicial
- PRJ - Plano De Recuperação Judicial
- AGC - Assembleia Geral De Credores
- Recuperanda – Gravia Esquality Industria Metalúrgica Ltda
- Classe I - Classe Credores Trabalhistas
- Classe II – Classe Credores Garantia Real
- Classe III - Classe Credores Quirografários
- Classe IV - Classe Credores Microempresa E Empresas De Pequeno Porte

Considerações Iniciais

Leonardo De Paternostro, Administrador, Administrador Judicial nomeado por V. Ex.^a, respeitosamente, para cumprimento do Art. 22, inciso II, letra “c”, da Lei 11.101/05, vem apresentar seu Relatório Mensal de Atividades.

O RMA reúne e sintetiza informações processuais, operacionais e financeiras da empresa, com o objetivo de trazer ao juízo, aos credores e aos demais interessados, um relato transparente e objetivo dos principais fatos ocorridos no período analisado.

As informações sobre os indicadores financeiros apresentadas no RMA são realizadas com base nos documentos contábeis, financeiros e operacionais apresentados pela Recuperanda, cuja veracidade e validade dos documentos estão submetidos às penas do capítulo VII disposições penais Seção I – Dos crimes em especiais – Fraude a credores, art. 168 a 178 da LRE.

Os demais pontos apresentados no RMA buscam retratar os fatos e informações coletadas pelo AJ nas visitas realizadas na empresa, nas reuniões realizadas com seus dirigentes e Procurador, no contato direto que é realizado com os credores, e no acompanhamento da movimentação processual.

Cronograma Processual

Nº Evento	Data	Ato
Evento 1	20/06/2022	Ajuizamento do Pedido de Recuperação Judicial
Evento 5	17/10/2022	Decisão que deferiu o processamento da Recuperação Judicial
Evento 14	27/10/2022	Termo de compromisso do Administrador judicial
Evento 36	16/12/2022	Apresentação do Plano de Recuperação Judicial (até 60 dias após publicação do deferimento da recuperação)
Evento 57	24/02/2023	Publicação do Edital comunicando o deferimento do processamento da Recuperação Judicial e a 1ª relação de credores elaborada pela recuperanda (DJE nº 3495, Seção III, pág. 89-101).
	11/03/2023	Fim do prazo para apresentar habilitações e divergências ao AJ (15 dias da publicação do 1º Edital)

Informações contábeis e financeiras

Conforme Art. 52, inciso IV, da Lei 11.101/05 e conforme determinado por V. Ex.^a na R. decisão de deferimento da recuperação Judicial, cabe à recuperanda apresentar seus demonstrativos mensais sob pena de destituição de seus administradores, cujo trecho da decisão de deferimento se transcreve abaixo:

4. Determino à autora a apresentação de contas demonstrativas mensais enquanto durar a recuperação judicial, sob as cominações legais. **Deverá formar autos apartados e apensados ao presente para esse fim (artigo 52, IV);**

No evento 140 a recuperanda apresentou os demonstrativos contábeis solicitados por essa Administração Judicial nos relatórios anteriores. Neste relatório analisaremos o exercício de 2022, a análise do exercício do ano de 2023 constará no próximo relatório.

Os documentos apresentados até o presente momento estão disponíveis no processo e no servidor da administração judicial por meio do link abaixo:

[CLIQUE AQUI PARA ACESSAR OS DOCUMENTOS](#)

Balanço Patrimonial

A composição patrimonial é a representação do patrimônio da entidade em valores. Já o Patrimônio é o conjunto de bens, direitos e obrigações pertencentes a uma instituição, seja ela pública, privada, cooperativista ou associativa. Para avaliação do exercício de 2022, foi desenvolvido uma planilha de análise horizontal.

A Análise Horizontal (AH) é desenvolvida tomando-se por base dois ou mais exercícios sociais ou períodos financeiros e contábeis. A finalidade é demonstrar a relação entre os valores das contas patrimoniais de um período para outro.

Nesta análise foi utilizado o período de junho como referencial para julho, demais meses são calculados em comparação aos resultados patrimoniais do mês anterior.

Exemplo: Em setembro, a conta “disponível” apresentou incremento de 16,07% de saldo, com relação ao referencial agosto.

**GRAVIA ESQUALITY INDUSTRIA METALURGICA LTDA
EM RECUPERAÇÃO JUDICIAL**

COMPOSIÇÃO PATRIMONIAL	jun/2022 Ajuizamento	AH	jul/22	AH	ago/22	AH	set/22	AH	out/2022 Deferimento	AH	nov/22	AH	dez/22	AH
ATIVO TOTAL	12.889.914,09	100%	13.195.905,03	2,37%	13.342.071,71	1,11%	13.718.850,55	2,82%	13.879.427,13	1,17%	13.869.665,18	-0,07%	13.906.461,59	0,27%
ATIVO CIRCULANTE	10.758.955,39	100%	11.205.379,02	4,15%	11.320.280,13	1,03%	11.713.268,68	3,47%	11.667.940,19	-0,39%	11.677.784,69	0,08%	11.734.298,36	0,48%
DISPONÍVEL	2.443,64	100%	5.288,74	116,43%	89.803,97	1598,02%	104.236,19	16,07%	87.349,08	-16,20%	53.554,11	-38,69%	- 37.899,59	-170,77%
CREDITO	3.229.343,78	100%	3.119.091,84	-3,41%	2.986.995,53	-4,24%	2.735.558,12	-8,42%	3.020.464,08	10,41%	3.043.311,68	0,76%	3.159.127,16	3,81%
IMPOSTOS A RECUPERAR	2.263.103,82	100%	2.290.558,49	1,21%	2.360.420,56	3,05%	2.399.801,96	1,67%	2.412.120,40	0,51%	2.427.295,13	0,63%	2.460.212,83	1,36%
ESTOQUE	5.255.136,58	100%	5.781.512,38	10,02%	5.874.132,50	1,60%	6.464.744,84	10,05%	6.139.079,06	-5,04%	6.144.696,20	0,09%	6.143.930,39	-0,01%
GASTOS ANTECIPADOS	8.927,57	100%	8.927,57	0,00%	8.927,57	0,00%	8.927,57	0,00%	8.927,57	0,00%	8.927,57	0,00%	8.927,57	0,00%
ATIVO NÃO CIRCULANTE	2.119.695,45	100%	1.979.262,76	-6,63%	1.943.171,55	-1,82%	1.926.961,84	-0,83%	2.132.866,91	10,69%	2.113.260,46	-0,92%	2.093.543,20	-0,93%
ATIVO REALIZAVEL A LP	70.465,81	100%	- 47.441,53	-167,33%	- 61.048,27	-28,68%	- 55.458,17	-9,16%	171.410,56	-409,08%	172.669,14	0,73%	173.608,95	0,54%
INVESTIMENTO	37.200,00	100%	37.200,00	0,00%	37.200,00	0,00%	37.200,00	0,00%	37.200,00	0,00%	37.200,00	0,00%	37.200,00	0,00%
IMOBILIZADO	1.972.265,87	100%	1.949.995,97	-1,13%	1.927.766,95	-1,14%	1.906.037,79	-1,13%	1.885.144,78	-1,10%	1.864.350,40	-1,10%	1.843.763,98	-1,10%
INTANGÍVEL	39.763,77	100%	39.508,32	-0,64%	39.252,87	-0,65%	39.182,22	-0,18%	39.111,57	-0,18%	39.040,92	-0,18%	38.970,27	-0,18%
COMPENSAÇÃO ATIVA	11.263,25	200%	11.263,25	0,00%	78.620,03	598,02%	78.620,03	0,00%	78.620,03	0,00%	78.620,03	0,00%	78.620,03	0,00%
PASSIVO TOTAL	- 12.875.854,27	100%	- 12.890.518,15	0,11%	- 13.247.340,19	2,77%	- 13.376.853,89	0,98%	- 14.128.548,24	5,62%	- 14.373.983,89	1,74%	- 14.804.049,27	2,99%
PASSIVO CIRCULANTE	- 23.137.115,17	100%	- 23.159.588,92	0,10%	- 23.451.540,23	1,26%	- 23.565.655,66	0,49%	- 24.310.924,18	3,16%	- 24.548.383,33	0,98%	- 24.971.918,71	1,73%
PASSIVO NÃO CIRCULANTE	- 10.271.714,28	100%	- 10.263.904,41	-0,08%	- 10.261.418,36	-0,02%	- 10.276.816,63	0,15%	- 10.283.251,03	0,06%	- 10.291.227,53	0,08%	- 10.297.757,53	0,06%
PATRIMONIO LIQUIDO	20.544.238,43	100%	20.544.238,43	0,00%	20.544.238,43	0,00%	20.544.238,43	0,00%	20.544.247,00	0,00%	20.544.247,00	0,00%	20.544.247,00	0,00%
COMPENSAÇÃO PASSIVA	- 11.263,25	200%	- 11.263,25	0,00%	- 78.620,03	598,02%	- 78.620,03	0,00%	- 78.620,03	0,00%	- 78.620,03	0,00%	- 78.620,03	0,00%

Indicadores de Liquidez

Indicadores de Liquidez demonstram a capacidade de um ativo ser transformado em dinheiro sem perder o seu valor. Funcionam como uma ferramenta para analisar os créditos e a capacidade financeira do empreendimento. Como medida isolada, quando o índice de liquidez for maior que 1 (um), é favorável para a empresa.

- Liquidez Geral – LG, expressa quanto a empresa possui em dinheiro, bens e direitos realizáveis a curto e a longo prazo, para fazer face às suas dívidas totais.
- Liquidez Corrente – LC, expressa o quanto a empresa possui em dinheiro mais bens e direitos realizáveis no curto prazo, comparado com suas dívidas a serem pagas no mesmo período.
- Liquidez Seca – LS, expressa o quanto a empresa possui em disponibilidades, aplicações financeiras e duplicatas a receber a curto prazo, para fazer face ao seu passivo circulante, é a análise da liquidez corrente sem os estoques.
- Liquidez Imediata – LI, expressa o quociente entre as disponibilidades (caixa, banco e aplicações financeiras de liquidez imediata) e o passivo circulante.

GRAVIA ESQUALITY INDUSTRIA METALURGICA LTDA EM RECUPERAÇÃO JUDICIAL							
COMPOSIÇÃO PATRIMONIAL	jun/2022 Ajuizamento	jul/22	ago/22	set/22	out/2022 Deferimento	nov/22	dez/22
ATIVO TOTAL	12.889.914,09	13.195.905,03	13.342.071,71	13.718.850,55	13.879.427,13	13.869.665,18	13.906.461,59
ATIVO CIRCULANTE	10.758.955,39	11.205.379,02	11.320.280,13	11.713.268,68	11.667.940,19	11.677.784,69	11.734.298,36
DISPONÍVEL	2.443,64	5.288,74	89.803,97	104.236,19	87.349,08	53.554,11	- 37.899,59
CREDITO	3.229.343,78	3.119.091,84	2.986.995,53	2.735.558,12	3.020.464,08	3.043.311,68	3.159.127,16
IMPOSTOS A RECUPERAR	2.263.103,82	2.290.558,49	2.360.420,56	2.399.801,96	2.412.120,40	2.427.295,13	2.460.212,83
ESTOQUE	5.255.136,58	5.781.512,38	5.874.132,50	6.464.744,84	6.139.079,06	6.144.696,20	6.143.930,39
GASTOS ANTECIPADOS	8.927,57	8.927,57	8.927,57	8.927,57	8.927,57	8.927,57	8.927,57
ATIVO NÃO CIRCULANTE	2.119.695,45	1.979.262,76	1.943.171,55	1.926.961,84	2.132.866,91	2.113.260,46	2.093.543,20
ATIVO REALIZAVEL A LP	70.465,81	- 47.441,53	- 61.048,27	- 55.458,17	171.410,56	172.669,14	173.608,95
INVESTIMENTO	37.200,00	37.200,00	37.200,00	37.200,00	37.200,00	37.200,00	37.200,00
IMOBILIZADO	1.972.265,87	1.949.995,97	1.927.766,95	1.906.037,79	1.885.144,78	1.864.350,40	1.843.763,98
INTANGÍVEL	39.763,77	39.508,32	39.252,87	39.182,22	39.111,57	39.040,92	38.970,27
COMPENSAÇÃO ATIVA	11.263,25	11.263,25	78.620,03	78.620,03	78.620,03	78.620,03	78.620,03
PASSIVO TOTAL	- 12.875.854,27	- 12.890.518,15	-13.247.340,19	-13.376.853,89	- 14.128.548,24	-14.373.983,89	-14.804.049,27
PASSIVO CIRCULANTE	- 23.137.115,17	- 23.159.588,92	-23.451.540,23	-23.565.655,66	- 24.310.924,18	-24.548.383,33	-24.971.918,71
PASSIVO NÃO CIRCULANTE	- 10.271.714,28	- 10.263.904,41	-10.261.418,36	-10.276.816,63	- 10.283.251,03	-10.291.227,53	-10.297.757,53
PATRIMONIO LIQUIDO	20.544.238,43	20.544.238,43	20.544.238,43	20.544.238,43	20.544.247,00	20.544.247,00	20.544.247,00
COMPENSAÇÃO PASSIVA	- 11.263,25	- 11.263,25	- 78.620,03	- 78.620,03	- 78.620,03	- 78.620,03	- 78.620,03
Índice de Liquidez Geral	-0,32	-0,33	-0,33	-0,34	-0,34	-0,34	-0,34
Índice de Liquidez Corrente	-0,47	-0,48	-0,48	-0,50	-0,48	-0,48	-0,47
Índice de Liquidez Seca	-0,24	-0,23	-0,23	-0,22	-0,23	-0,23	-0,22
Índice de Liquidez Imediata	0,00	0,00	0,00	0,00	0,00	0,00	0,00

INDÍCE DE LIQUIDEZ

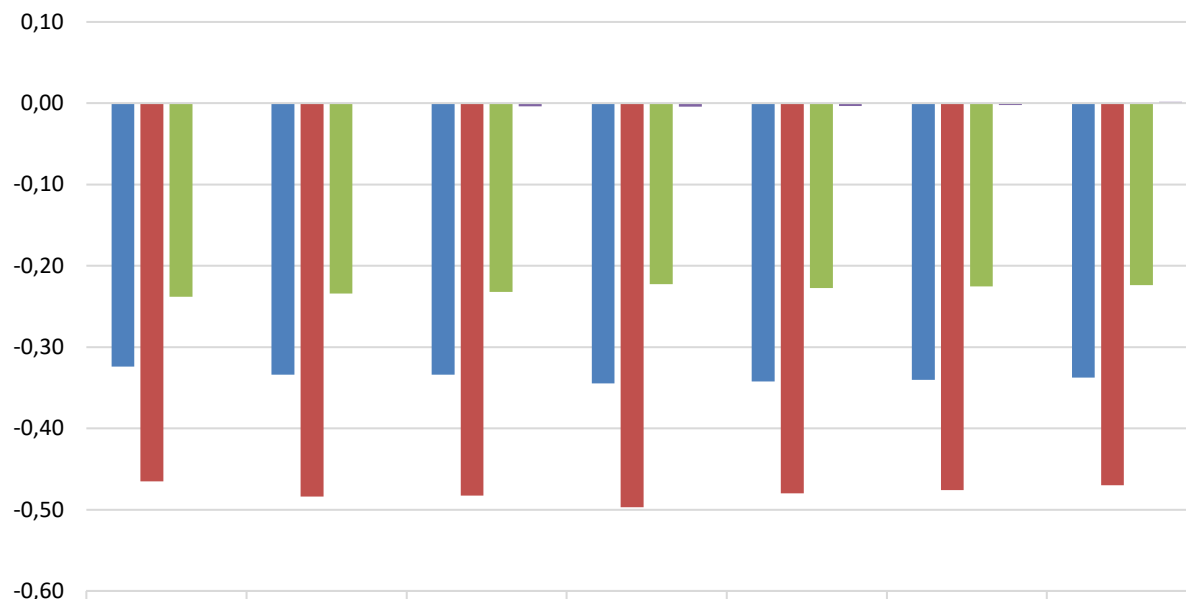

	jun/2022 Ajuizamento	jul/22	ago/22	set/22	out/2022 Deferimento	nov/22	dez/22
Índice de Liquidez Geral	-0,32	-0,33	-0,33	-0,34	-0,34	-0,34	-0,34
Índice de Liquidez Corrente	-0,47	-0,48	-0,48	-0,50	-0,48	-0,48	-0,47
Índice de Liquidez Seca	-0,24	-0,23	-0,23	-0,22	-0,23	-0,23	-0,22
Índice de Liquidez Imediata	0,00	0,00	0,00	0,00	0,00	0,00	0,00

Indicadores de Endividamento

Os Indicadores de Endividamento são decorrentes das decisões estratégicas da empresa relacionadas a investimentos, financiamentos e distribuição de dividendos. As políticas operacionais e a capacidade de geração de lucro (rentabilidade) também afetam estes indicadores. Os índices deste grupo revelam as decisões financeiras em termos de obtenção e aplicação dos recursos.

- Endividamento Geral – EG, demonstra quanto o capital de terceiros representa sobre o total de recursos investidos na empresa. Quanto mais elevado esse índice, maior o grau de endividamento da empresa.
- Participação do Capital de Terceiros – PCT, este índice indica o percentual de capital de terceiros em relação ao patrimônio líquido, retratando a dependência da empresa em relação aos recursos externos. A interpretação isolada desse índice, cujo objetivo é avaliar o risco da empresa, é no sentido de que “quanto maior, pior”, valor de referência 1. Entretanto, para a empresa, pode ocorrer que o endividamento lhe permita meios de alcançar a competitividade no setor em que atua, obtendo melhores ganhos.

- Composição Do Endividamento (Qualidade Da Dívida) - CE, evidencia o percentual de dívidas a ser pago no curto prazo e, por dedução, o percentual de longo prazo. Podemos interpretar isoladamente esse índice como “quanto maior, pior”. Ou seja, se a dívida é muito elevada, e se está concentrada no curto prazo (Passivo Circulante), a situação é extrema, pois percebemos uma pressão para gerar caixa imediato. Na análise, cerca de 70% das dívidas estão concentradas no curto prazo.
- Imobilização do Patrimônio Líquido - IPL, demonstra a estrutura do capital da empresa. Nesse caso, quando a companhia imobiliza demais o seu patrimônio, menos recursos próprios se tornam disponíveis, a empresa se torna mais dependente do capital de terceiros para poder financiar o seu ativo. Nesse sentido, quanto maior for o IPL, maior será o capital imobilizado em relação ao patrimônio líquido.

GRAVIA ESQUALITY INDUSTRIA METALURGICA LTDA EM RECUPERAÇÃO JUDICIAL							
COMPOSIÇÃO PATRIMONIAL	jun/2022 Ajuizamento	jul/22	ago/22	set/22	out/2022 Deferimento	nov/22	dez/22
ATIVO TOTAL	12.889.914,09	13.195.905,03	13.342.071,71	13.718.850,55	13.879.427,13	13.869.665,18	13.906.461,59
ATIVO CIRCULANTE	10.758.955,39	11.205.379,02	11.320.280,13	11.713.268,68	11.667.940,19	11.677.784,69	11.734.298,36
DISPONÍVEL	2.443,64	5.288,74	89.803,97	104.236,19	87.349,08	53.554,11	- 37.899,59
CREDITO	3.229.343,78	3.119.091,84	2.986.995,53	2.735.558,12	3.020.464,08	3.043.311,68	3.159.127,16
IMPOSTOS A RECUPERAR	2.263.103,82	2.290.558,49	2.360.420,56	2.399.801,96	2.412.120,40	2.427.295,13	2.460.212,83
ESTOQUE	5.255.136,58	5.781.512,38	5.874.132,50	6.464.744,84	6.139.079,06	6.144.696,20	6.143.930,39
GASTOS ANTECIPADOS	8.927,57	8.927,57	8.927,57	8.927,57	8.927,57	8.927,57	8.927,57
ATIVO NÃO CIRCULANTE	2.119.695,45	1.979.262,76	1.943.171,55	1.926.961,84	2.132.866,91	2.113.260,46	2.093.543,20
ATIVO REALIZAVEL A LP	70.465,81	- 47.441,53	- 61.048,27	- 55.458,17	171.410,56	172.669,14	173.608,95
INVESTIMENTO	37.200,00	37.200,00	37.200,00	37.200,00	37.200,00	37.200,00	37.200,00
IMOBILIZADO	1.972.265,87	1.949.995,97	1.927.766,95	1.906.037,79	1.885.144,78	1.864.350,40	1.843.763,98
INTANGÍVEL	39.763,77	39.508,32	39.252,87	39.182,22	39.111,57	39.040,92	38.970,27
COMPENSAÇÃO ATIVA	11.263,25	11.263,25	78.620,03	78.620,03	78.620,03	78.620,03	78.620,03
PASSIVO TOTAL	- 12.875.854,27	-12.890.518,15	-13.247.340,19	-13.376.853,89	- 14.128.548,24	-14.373.983,89	-14.804.049,27
PASSIVO CIRCULANTE	- 23.137.115,17	-23.159.588,92	-23.451.540,23	-23.565.655,66	- 24.310.924,18	-24.548.383,33	-24.971.918,71
PASSIVO NÃO CIRCULANTE	- 10.271.714,28	-10.263.904,41	-10.261.418,36	-10.276.816,63	- 10.283.251,03	-10.291.227,53	-10.297.757,53
PATRIMONIO LIQUIDO	20.544.238,43	20.544.238,43	20.544.238,43	20.544.238,43	20.544.247,00	20.544.247,00	20.544.247,00
COMPENSAÇÃO PASSIVA	- 11.263,25	- 11.263,25	- 78.620,03	- 78.620,03	- 78.620,03	- 78.620,03	- 78.620,03
ENDIVIDAMENTO GERAL	259%	253%	253%	247%	249%	251%	254%
PARTICIPAÇÃO DE CAPITAL DE TERCEIROS	1,6	1,6	1,6	1,6	1,7	1,7	1,7
COMPOSIÇÃO DO ENDIVIDAMENTO	69%	69%	70%	70%	70%	70%	71%
IMOBILIZAÇÃO DO PATRIMONIO LIQUIDO	10%	9%	9%	9%	9%	9%	9%

ÍNDICE DE ENDIVIDAMENTO

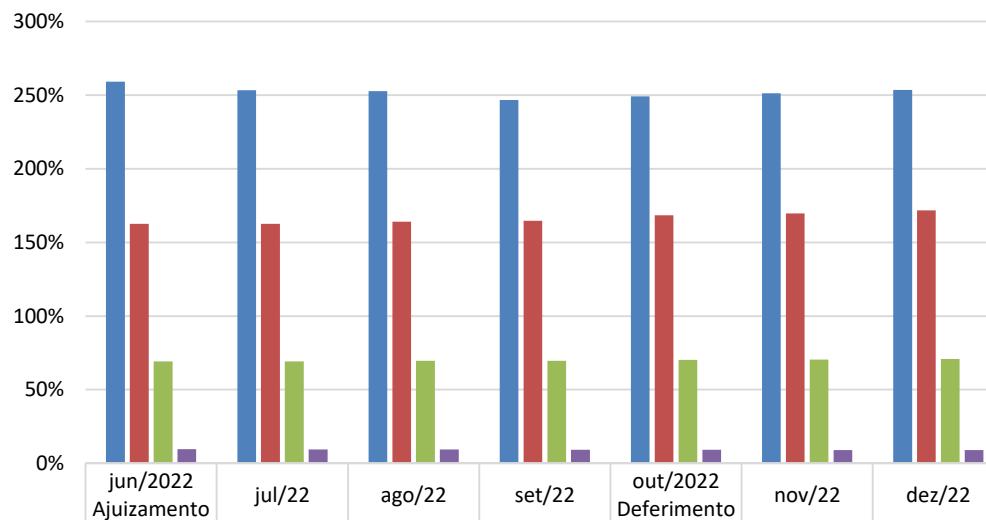

■ ENDIVIDAMENTO GERAL	259%	253%	253%	247%	249%	251%	254%
■ PARTICIPAÇÃO DE CAPITAL DE TERCEIROS	1,6	1,6	1,6	1,6	1,7	1,7	1,7
■ COMPOSIÇÃO DO ENDIVIDAMENTO	69%	69%	70%	70%	70%	70%	71%
■ IMOBILIZAÇÃO DO PATRIMONIO LIQUIDO	10%	9%	9%	9%	9%	9%	9%

Honorários da administração judicial

A recuperanda não tem cumprido o pagamento dos honorários da administração judicial arbitrados no deferimento do processamento.

Conforme constou na r. decisão do deferimento, a administração judicial deveria receber um pagamento inicial, e posteriormente deve receber pagamentos mensais durante 20 meses, conforme consta a seguir:

1. Nomeio como Administrador Judicial o Sr. Leonardo de Paternostro, com endereço profissional na Avenida Deputado Jamel Cecílio, nº 2929, Ed. Brookfiel Towers, Sala 1307-A, Jardim Goiás, CEP 74810-100 Goiânia-GO Tel: (62) 3088-0666 e-mail: leonardo@paternostro.com.br, devendo o mesmo ser intimado, pessoalmente, para que, em 48 (quarenta e oito) horas, assine o termo de compromisso de observância das obrigações previstas no art. 22, sob pena de substituição (LRJF, arts. 33 e 34).

1.1. Com base no art. 24, da LRJF, e observados a capacidade de pagamento da empresa, o grau de complexidade do trabalho e os valores praticados no mercado para o desempenho de atividades semelhantes, fixo em 4% (quatro por cento) do valor devido aos credores submetidos à recuperação judicial a remuneração do Administrador Judicial, a serem pagos da seguinte forma:

a) até 17/11/2022, o equivalente a 10% (dez por cento) da remuneração, possibilitando ao Administrador Judicial a organização de suas atividades iniciais;

b) mensalmente, a partir de 17/11/2022, o equivalente a 2,50% (dois e meio por cento) da remuneração, durante 20 (vinte) meses, totalizando 50% (cinquenta por cento);

c) após cumpridas as obrigações e tendo sido decretada por sentença o encerramento da presente recuperação judicial, o restante de 40% (quarenta por cento) do montante devido como remuneração (artigo 63, I da LRJ).

Site eletrônico

Este profissional salienta que a administração judicial, em conformidade com o art. 22, inciso I, letra “K”, da Lei 11.101/05, possui endereço eletrônico próprio, onde mantém atualizadas todas as informações pertinentes à RJ, bem como a cópia integral do processo de recuperação judicial. Basta acessar: <https://www.paternostro.com.br/>, clicar em Recuperação Judicial e na sequência acessar a recuperação judicial desejada.

As notícias relevantes sobre as recuperações judiciais constam também no link de “Notícias”, no site eletrônico.

Comunica ainda que um novo site mais moderno, mais interativo, no qual o credor poderá acompanhar de modo mais prático todos os atos da recuperação judicial, bem como manter contato com o administrador judicial via chat, foi desenvolvido e já pode ser acessado no endereço informado.



NOSSA EMPRESA



Acreditamos que a forma de conduzir os negócios é o que torna uma empresa parceira e corresponsável pelo desenvolvimento sustentável. Com esse compromisso, construímos uma história de tradição...

[SAIBA MAIS](#)

INSTITUCIONAL

O escritório foi criado pelo Perito Administrador Leonardo De Paternostro com a explícita finalidade de auxiliar o Poder Judiciário do Centro Oeste do Brasil nas matérias de Perícia Judicial Cível (financeira e bancária, tributária, apuração de haveres, administrativa e afins), bem como na Administração Judicial de Recuperações Judiciais.

Atualmente o Escritório se especializou na Lei 11.101/2005 (Lei de Recuperação de Empresas e Falências) e seu sócio Leonardo De Paternostro e equipe oferecem ao mercado de todo o Brasil um pacote completo de serviços nas matérias de Recuperação Judicial de Empresas.

São diversos os casos de sucesso alcançados ao longo dos anos pelo sócio Leonardo De Paternostro e sua equipe, todos nas matérias de



Atividades do Administrador Judicial

Foram realizados atendimentos aos credores da Recuperação Judicial (pessoalmente, telefone, e-mail e via chat), e foram prestados esclarecimentos a respeito da recuperação judicial, do andamento do processo e dos prognósticos acerca dos fatos vindouros.

A decisão de deferimento da recuperação judicial e nomeação deste profissional consta no evento 9. Imensamente honrado com a confiança depositada neste profissional, adquirida ao longo dos 18 anos já dedicados a esta função, este *expert* aceitou o encargo e assinou o termo de compromisso que consta no evento 14, onde também apresentou as providencias iniciais.

Entregou relatório de análise do Administrador Judicial sobre o Plano de Recuperação Judicial apresentado pela recuperanda, conforme, Art. 22, II, “h”, da Lei 11.101/2005.

No evento 57, consta a publicação do 1º Edital, comunicando o deferimento do processamento da recuperação judicial, a relação nominal de credores apresentada pela recuperanda, e outras providências, seguindo as disposições do artigo 53, § único, da Lei 11.101/2005.

Ao fim, tendo como base o artigo 7º da Lei 11.101/2005, este profissional vem comunicar que concluiu o exame das divergências e habilitações de crédito apresentadas pelos credores após a publicação do 1º edital contendo a relação de credores apresentada pela recuperanda, bem como concluiu a verificação, de ofício, dos demais créditos relevantes da Recuperação Judicial.

A continuidade do processo de recuperação Judicial depende da publicação do Edital, já apresentado por este profissional no evento 83, comunicando a 2ª relação de credores e sobre a apresentação do PRJ pela devedora.

No evento 73, a recuperanda pleiteia a prorrogação do prazo de suspensão das ações e execuções por mais 180 dias, com o fim de evitar bloqueios de valores, penhoras, apreensões de bens e outros, sustentando que, caso ocorram, inviabilizarão a recuperação judicial e financeira da empresa. Essa administração judicial manifestou-se favorável à prorrogação do *stay period*, conforme evento 87, e aguarda apreciação do preclaro juízo.

Encerramento

São essas as atividades e os fatos ocorridos que mereceram destaque.

Ao encerrar este relatório, este administrador judicial informa que se mantém na fiscalização das atividades da devedora para manutenção das providências, bem como esclarece que comunicará à V. Ex.^a e aos credores qualquer fato que porventura venha ocorrer e que afete os interesses da Recuperação Judicial.

Goiânia, Goiás, 18 de outubro de 2023.

Adm. Leonardo De Paternostro
CRA/GO 9273
Perito Administrador
ADMINISTRADOR JUDICIAL